

PROTOCOLLO GENERALE N° 5198
DEL 4 SET. 2018



COMUNE DI SCISCIANO
Città Metropolitana di Napoli

RELAZIONE DI INIZIO MANDATO
QUINQUENNIO 2018-2023

Sindaco Prof. Edoardo SERPICO

(Art. 4-bis D.Lgs. 149 del 06/09/2011)

P R E M E S S A

*La presente relazione viene redatta da Province e Comuni ai sensi dell'articolo **4-bis** del decreto legislativo 6 settembre 2011, n. 149, recante: "**Meccanismi sanzionatori e premiali relativi a regioni, province e comuni, a norma degli articoli 2, 17, e 26 della legge 5 maggio 2009, n. 42**" per descrivere la situazione economico- finanziaria dell'ente e la misura dell'indebitamento all'inizio del mandato amministrativo avvenuto in data 10/06/2018.*

E' sottoscritta dal Sindaco non oltre il novantesimo giorno dall'inizio del mandato. Sulla base delle risultanze della relazione medesima, il Sindaco, ove ne sussistano i presupposti, può ricorrere alle procedure di riequilibrio finanziario vigenti.

L'esposizione di molti dei dati viene riportata secondo uno schema già adottato per altri adempimenti di legge in materia per operare un raccordo tecnico e sistematico fra i vari dati ed anche nella finalità di non aggravare il carico di adempimenti degli enti.

La maggior parte delle tabelle, di seguito riportate, sono desunte dagli schemi dei certificati al bilancio - art. 161 del Tuel e dai questionari inviati dall'organo di revisione economico finanziario alle Sezioni regionali di controllo della Corte dei Conti, ai sensi dell'articolo 1, comma 166 e seguenti della legge n. 266/2005, mentre le previsioni 2018 sono aggiornate in funzione delle variazioni approvate fino alla data di redazione della presente relazione. Pertanto, i dati qui riportati trovano corrispondenza nei citati documenti, oltre che nella contabilità dell'ente.

1. Dati generali

1.1 Popolazione residente al 31-12-2017

Anno	Maschi	Femmine	Totale
Al 31/12/2013	2872	3027	5899
Al 31/12/2014	2872	3027	5899
Al 31/12/2015	2917	3077	5994
Al 31/12/2016	2964	3090	6054
Al 31/12/2017	2982	3117	6099

1.2 Organi politici

GIUNTA COMUNALE

Carica	Nominativo	In carica dal
Sindaco	Prof. Edoardo SERPICO	11/06/2018
Assessore/Vice Sindaco	Prof.ssa Giovanna NAPOLITANO	28/06/2018
Assessore	Sig.ra Cristina BUONAIUTO	28/06/2018
Assessore	Dott. Massimo NAPOLITANO	28/06/2018
Assessore	Sig. Giovanni DI PALMA	28/06/2018

CONSIGLIO COMUNALE

Carica	Nominativo	In carica dal
Presidente del Consiglio Comunale	PADUANO Giuseppe	28/06/2018
Vice Presidente del Consiglio Comunale	MUCERINO Cristina	28/06/2018
Consigliere	BUONAIUTO Cristina	28/06/2018
Consigliere	DI PALMA Giovanni	28/06/2018
Consigliere	DI PALMA Luigi	28/06/2018
Consigliere	NAPOLITANO Giovanna	28/06/2018
Consigliere	NAPOLITANO Massimo	28/06/2018
Consigliere	ROMANO Anita	28/06/2018
Consigliere	ROSSI Pasquale	28/06/2018
Consigliere	AMBROSINO Raffaele	28/06/2018
Consigliere	ARIANNA Pasquale	28/06/2018
Consigliere	ILSAMI Mario	28/06/2018

1.3. Situazione di contesto interno/esterno

La struttura organizzativa si articola in 5 settori.

Il Settore Affari Istituzionali nel quale rientrano: l'ufficio legale e contenzioso, l'ufficio URP e innovazione tecnologica, l'ufficio servizi demografici e commercio, l'ufficio di segreteria comunale, l'ufficio di pubblica istruzione e risorse umane, l'ufficio cultura-turismo-sport e spettacolo, l'ufficio servizi sociali;

1° SETTORE - AFFARI ISTITUZIONALI



Il Settore Finanziario nel quale rientrano: l'ufficio ragioneria, l'ufficio tributi, l'ufficio economato;

2° SETTORE - SERVIZI FINANZIARI

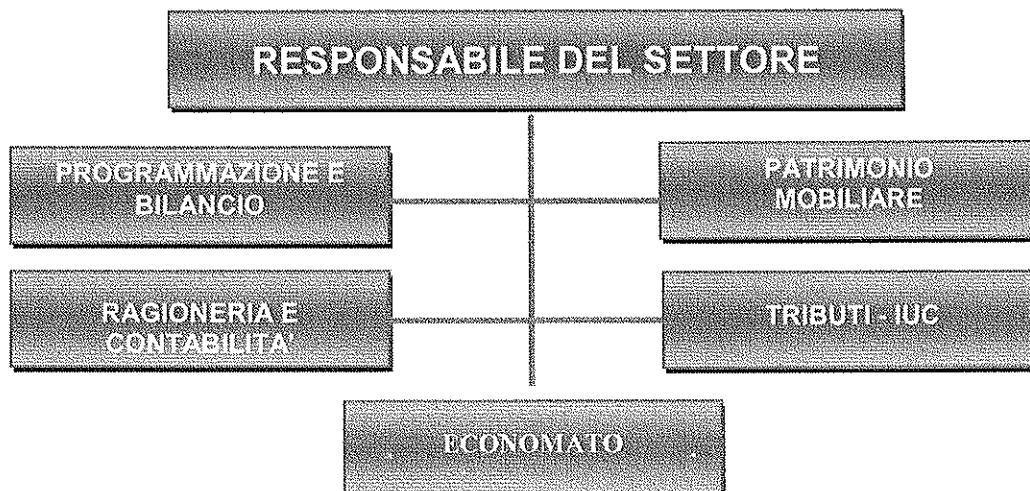

Il Settore Tecnico nel quale rientrano: l'ufficio lavori pubblici, l'ufficio urbanistica, l'ufficio edilizia pubblica e privata e l'ufficio ecologia e ambiente;

3° SETTORE - URBANISTICA - LAVORI PUBBLICI



Il Settore Protezione civile-Verde pubblico e Parchi;

4° SETTORE - PROTEZIONE CIVILE - VERDE PUBBLICO - PARCHI

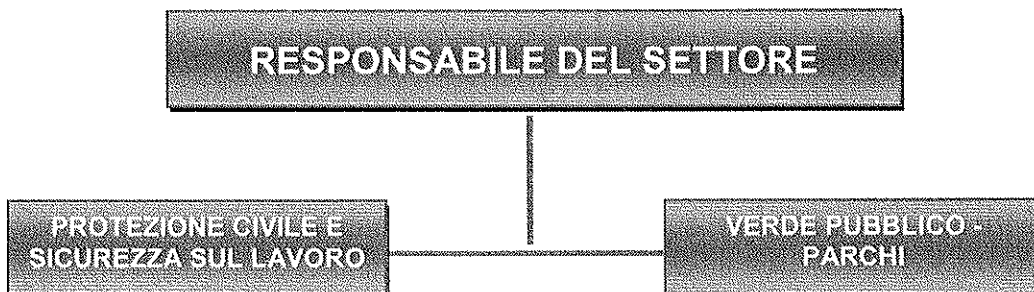

Il Settore Polizia Municipale nel quale rientrano: l'ufficio polizia amministrativa, l'ufficio polizia giudiziaria e abusivismo, l'ufficio traffico e viabilità.

5° SETTORE - POLIZIA MUNICIPALE

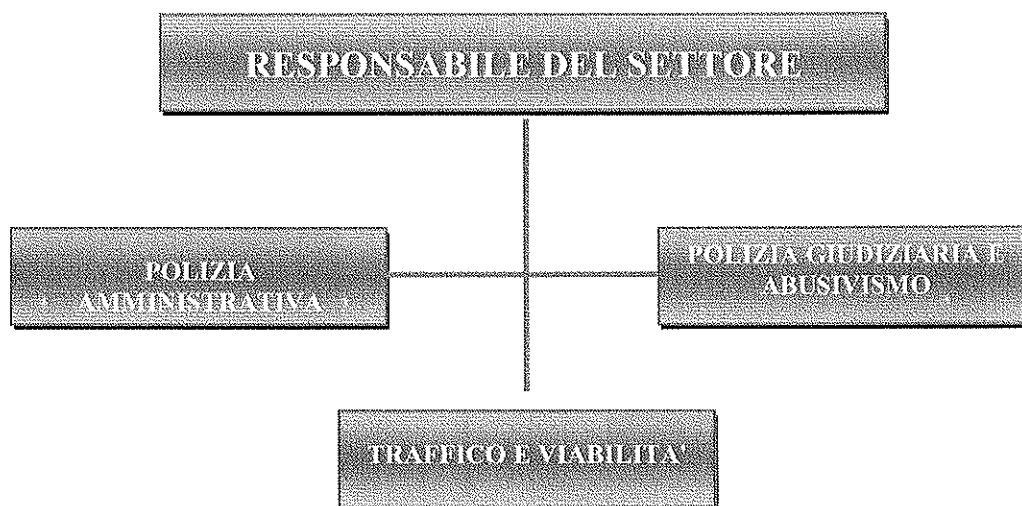

Situazione al 31.12.2017

Segretario: **1**

Numero posizioni organizzative: **5**

Numero totale personale dipendente : **20**

Condizione giuridica dell'Ente:

L'insediamento della nuova amministrazione non proviene da un commissariamento dell'Ente ai sensi dell'articolo 141 o 143 del TUEL.

Condizione finanziaria dell'Ente

L'ente, nel mandato amministrativo precedente, non ha dichiarato il dissesto finanziario ai sensi dell'art. 244 del TUEL, o il pre-dissesto finanziario ai sensi dell'art. 243-bis).

Non si è reso necessario il ricorso al fondo di rotazione di cui all'art. 243-ter - 243-quinques del TUEL e/o del contributo di cui all'art. 3-bis del D.L. n. 174/2012, convertito nella legge n. 213/2012.

Approvazione principali strumenti di programmazione:

- **Bilancio di previsione 2018/2020** approvato con delibera C.C. n. 07 del 30/03/2018;
- **Rendiconto della gestione 2017** approvato con delibera C.C. n. 13 del 22/05/2018;
- **Linee programmatiche del Sindaco approvate** con delibera C.C. n. 19 del 28/06/2018;
- **Verifica degli equilibri e assestamento generale di bilancio** approvata con delibera C.C. n. 26 del 31/07/2018;

2. Politica tributaria locale

Aliquote ICI/IMU	2018
Aliquota abitazione principale (A1/A8/A9)	6 per mille
Detrazione abitazione principale	200,00
Altri immobili	9,80 per mille
Terreni agricoli	8,30 per mille

Aliquote TASI	2018
Aliquota abitazione principale	ABOLITA
Detrazione abitazione principale	
Altri immobili	

Aliquote addizionale Irpef	2018
Aliquota applicata	0,48%
Fascia esenzione	0,00
Differenziazione aliquote	NO

TARI

Per la TARI (tassa comunale sui rifiuti e servizi) la previsione inserita a bilancio deriva dalla determinazione del piano economico finanziario della gestione del servizio. La fissazione delle tariffe TARI determinate applicando il metodo normalizzato di cui al DPR n.158/1999 deve garantire la copertura dell'intero costo della gestione calcolato con il PEF.

3. Dati finanziari

I documenti di programmazione e rendicontazione sono redatti in conformità agli schemi previsti dalla normativa in materia di armonizzazione contabile (D.Lgs 118/2011) e nel rispetto del principio contabile della competenza finanziaria potenziata.

Gli elementi innovativi introdotti dal legislatore sono individuabili nel Fondo Pluriennale Vincolato (FPV) e nel Fondo Crediti Dubbia Esigibilità (FCDE).

Il FPV è un saldo finanziario che trae origine da entrate accertate in esercizi precedenti destinate alla copertura di spese già impegnate, ma esigibili in esercizi successivi rispetto a quello in cui è accertata l'entrata, nel rispetto del principio della competenza finanziaria potenziata.

Lo scopo del FCDE invece è quello di limitare l'utilizzo delle entrate alla quota di realizzazione stimata sulla base degli andamenti del trend storico.

Sintesi dei dati finanziari del bilancio dell'Ente

ENTRATE	Ultimo rendiconto approvato 2017	Bilancio di previsione 2018 (asestato)
UTILIZZO AVANZO DI AMMINISTRAZIONE	160.000,00	125.681,22
FONDO PLURIENNALE VINCOLATO	474.235,00	112.100,00
ENTRATE TRIBUTARIE	2.338.790,39	2.406.781,71
TRASFERIMENTI CORRENTI	812.898,95	812.609,86
ENTRATE EXTRATRIBUTARIE	322.670,38	340.312,32
ENTRATE IN CONTO CAPITALE	1.942.782,96	1.705.353,44
ENTRATE DA RIDUZIONE DI ATTIVITA' FINANZIARIE	0,00	0,00
ACCENSIONE DI PRESTITI	0,00	0,00
ANTICIPAZIONI DA ISTITUTO TESORIERE/CASSIESE	0,00	0,00
TOTALE	6.051.377,68	5.502.838,55

SPESE	Ultimo rendiconto approvato 2017	Bilancio di previsione 2018 (asestato)
SPESE CORRENTI	3.123.649,74	3.484.465,92
FONDO PLURIENNALE VINCOLATO DI PARTE CORRENTE	0,00	0,00
SPESE IN CONTO CAPITALE	2.379.605,64	1.817.453,44
FONDO PLURIENNALE VINCOLATO IN CONTO CAPITALE	112.100,00	0,00
SPESE PER INCREMENTO DI ATTIVITA' FINANZIARIE	0,00	0,00
RIMBORSO DI PRESTITI	201.851,48	200.919,19
CHIUSURA ANTICIPAZIONI DA ISTITUTO TESORIERE/CASSIESE	0,00	0,00
AVANZO DI COMPETENZA/FONDO DI CASSA	234.170,82	0,00
TOTALE	6.051.377,68	5.502.838,55

PARTITE DI GIRO	Ultimo rendiconto approvato 2017	Bilancio di previsione 2018 (asestato)
ENTRATE DA SERVIZI PER CONTO TERZI	607.527,36	1.216.065,83
SPESE PER SERVIZI PER CONTO TERZI	607.527,36	1.216.065,83

Equilibrio di parte corrente

	Ultimo rendiconto approvato 2017	Bilancio di previsione 2018 (asestato)
UTILIZZO AVANZO DI AMMINISTRAZIONE	0,00	125.681,22
FONDO PLURIENNALE VINCOLATO DI ENTRATA	16.595,00	0,00
ENTRATE CORRENTI	3.474.359,72	3.559.703,89
TOTALE RISORSE DISPONIBILI PER PARTE CORRENTE	3.490.954,72	3.685.385,11
SPESE CORRENTI	3.123.649,74	3.484.465,92
SPESE PER RIMBORSO PRESTITI	201.851,48	200.919,19
FONDO PLURIENNALE VINCOLATO DI SPESA	0,00	0,00
TOTALE SPESE CORRENTI	3.325.501,22	3.685.385,11
SALDO GESTIONE CORRENTE	165.453,50	0,00

Equilibrio in c/capitale e partite finanziarie

	Ultimo rendiconto approvato 2017	Bilancio di previsione 2018 (asestato)
UTILIZZO AVANZO DI AMMINISTRAZIONE	160.000,00	0,00
FONDO PLURIENNALE VINCOLATO DI ENTRATA	457.640,00	112.100,00
ENTRATE C/CAPITALE	1.942.782,96	1.705.353,44
TOTALE RISORSE DISPONIBILI PER C/CAPITALE	2.560.422,96	1.817.453,44
SPESE IN C/CAPITALE	2.379.605,64	1.817.453,44
SPESE PER ACQUISIZIONE ATTIVITA' FINANZIARIE	0,00	0,00
FONDO PLURIENNALE VINCOLATO DI SPESA	112.100,00	0,00
TOTALE SPESE C/CAPITALE	2.491.705,64	1.817.453,44
SALDO GESTIONE C/CAPITALE	68.717,32	0,00

Risultati della gestione: fondo di cassa e risultato di amministrazione

SITUAZIONE FINANZIARIA RENDICONTO 2017		RESIDUI	COMPETENZA	TOTALE
Fondo cassa al 1° gennaio 2017				2.146.019,80
RISCOSSIONI	(+)	2.158.282,82	3.853.595,10	6.011.877,92
PAGAMENTI	(-)	2.340.528,65	3.547.293,08	5.887.821,73
Fondo cassa al 31 dicembre 2017	(=)			2.270.075,99
PAGAMENTI PER AZIONI ESECUTIVE NON REGOLARIZZATE AL 31/12	(-)			
Fondo cassa al 31 dicembre 2017	(=)			2.270.075,99
RESIDUI ATTIVI	(+)	2.427.063,37	2.171.074,94	4.598.138,31
RESIDUI PASSIVI	(-)	1.833.054,92	2.765.341,14	4.598.396,06
FPV spese correnti	(-)			0,00
FPV spese c/capitale	(-)			112.100,00
RISULTATO DI AMMINISTRAZIONE AL 31.12.2017	(=)			2.157.718,24

Composizione del risultato di amministrazione 2017

Risultato di amministrazione al 31/12/2017 (A)	2.157.718,24
Parte accantonata	
Fondo crediti di dubbia esigibilità 2017	281.280,41
Fondo perdite società partecipate	0,00
Fondo contenzioso	107.271,00
Altri accantonamenti	0,00
Totale parte accantonata (B)	391.551,41
Parte vincolata	
Vincoli derivanti da leggi e principi contabili	0,00
Vincoli derivanti da trasferimenti	122.511,80
Vincoli derivanti dalla contrazione di mutui	357.089,49
Vincoli formalmente attribuiti dall'Ente	0,00
Altri vincoli	3.169,42
Totale parte accantonata (C)	482.770,71
Parte destinata a investimenti	1.051.866,99
Totale parte destinata a investimenti (D)	1.051.866,99
Parte disponibile (E=A-B-C-D)	231.529,13

Gestione di competenza. Quadro Riassuntivo – Rendiconto 2017

Riscossioni	(+)	3.853.595,10
Pagamenti	(-)	3.547.293,08
<i>Differenza (A)</i>		306.302,02
FPV di entrata applicato al bilancio	(+)	474.235,00
FPV di spesa	(-)	112.100,00
<i>Differenza (B)</i>		362.135,00
Residui attivi	(+)	2.171.074,94
Residui passivi	(-)	2.765.341,14
<i>Differenza (C)</i>		-594.266,20
Avanzo applicato alla gestione 2017	(D)	160.000,00
SALDO DI COMPETENZA		234.170,82

La verifica straordinaria di cassa è stata effettuata ai sensi dell'art. 224 del D.Lgs. 267/2000, come risulta dal verbale redatto in data 21/06/2018.

Gestione dei residui. Totale residui di inizio mandato (al 31/12/2017)

RESIDUI ATTIVI Primo anno del mandato	Iniziali	Riscossi	Maggiori	Minori	Riaccertati	Da riportare	Residui provenienti dalla gestione di competenza	Totale Residui di fine gestione
	a	b	c	d	e=(a+c-d)	f=(e-b)	g	h=(f+g)
Titolo 1 - Tributarie	497.572,50	204.680,54	0,00	43.188,01	454.384,49	249.703,95	300.454,91	550.158,86
Titolo 2 - Trasferimenti correnti	34.366,27	10.997,57	0,00	19.166,82	15.199,45	4.201,88	24.275,49	28.477,37
Titolo 3 - Extra tributarie	111.455,08	106.682,44	0,00	4.772,64	106.682,44	0,00	131.969,37	131.969,37
Titolo 4 - In conto capitale	3.651.990,32	1.835.922,27	0,00	0,00	3.651.990,32	1.816.068,05	1.714.375,17	3.530.443,22
Titolo 5 - Entrate da riduzione di attività finanziarie	0,00	0,00	0,00	0,00	0,00	0,00	0,00	0,00
Titolo 6 - Accensione di prestiti	357.089,49	0,00	0,00	0,00	357.089,49	357.089,49	0,00	357.089,49
Titolo 9 - Servizi per conto di terzi	0,00	0,00	0,00	0,00	0,00	0,00	0,00	0,00
Totale titoli	4.652.473,66	2.158.282,82	0,0	67.127,47	4.585.346,19	2.427.063,37	2.171.074,94	4.598.138,31

RESIDUI PASSIVI Primo anno del mandato	Iniziali	Riscossi	Maggiori	Minori	Riaccertati	Da riportare	Residui provenienti dalla gestione di competenza	Totale Residui di fine gestione
	a	b	c	d	e=(a+c-d)	f=(e-b)	g	h=(f+g)
Titolo 1-Spese correnti	788.512,90	486.452,13	0,00	79.989,89	708.523,01	222.070,88	662.373,82	884.444,70
Titolo 2-Spese in conto capitale	3.450.258,09	1.843.130,28	0,00	0,01	3.450.258,08	1.607.127,80	2.061.749,76	3.668.877,56
Titolo 3-Spese per incremento di attività finanziarie	0,00	0,00	0,00	0,00	0,00	0,00	0,00	0,00
Titolo 4-Spese per rimborso di prestiti	0,00	0,00	0,00	0,00	0,00	0,00	0,00	0,00
Titolo 7-Spese per servizi per conto di terzi	14.802,48	10.946,24	0,00	0,00	14.802,48	3.856,24	41.217,56	45.073,80
Totale titoli	4.253.573,47	2.340.528,65	0,0	79.989,9	4.173.583,57	1.833.054,92	2.765.341,14	4.598.396,06

Analisi anzianità dei residui distinti per anno di provenienza.

Residui attivi al 31.12.17	2014 e precedenti	2015	2016	2017	Totale residui da ultimo rendiconto approvato
Titolo 1 - Tributarie	116.920,00	59.163,51	73.620,44	300.454,91	550.158,86
Titolo 2 - Trasferimenti correnti	0,00	0,00	4.201,88	24.275,49	28.477,37
Titolo 3 - Extratributarie	0,00	0,00	0,00	131.969,37	131.969,37
Titolo 4 - In conto capitale	0,00	68.566,68	1.747.501,37	1.714.375,17	3.530.443,22
Titolo 5 - Entrate da riduzione di attività finanziarie	0,00	0,00	0,00	0,00	0,0
Titolo 6 - Accensione di prestiti	357.089,49	0,00	0,00	0,00	357.089,49
Titolo 9 - Servizi per conto di terzi	0,00	0,00	0,00	0,00	0,0
TOTALE GENERALE	474.009,49	127.730,19	1.825.323,69	2.171.074,94	4.598.138,31

Residui passivi al 31.12.17	2014 e precedenti	2015	2016	2017	Totale residui da ultimo rendiconto approvato
Titolo 1 - Spese correnti	69.644,55	41.298,33	111.128,00	662.373,82	884.444,7
Titolo 2 - Spese in conto capitale	0,00	52.928,94	1.554.198,86	2.061.749,76	3.668.877,56
Titolo 3 -Spese per incremento di attività finanziarie	0,00	0,00	0,00	0,00	0,0
Titolo 4 - Spese per rimborso di prestiti	0,00	0,00	0,00	0,00	0,0
Titolo 7 - Spese per servizi per conto di terzi	2.307,43	1.548,81	0,00	41.217,56	45.073,8
TOTALE GENERALE	71.951,98	95.776,08	1.665.326,86	2.765.341,14	4.598.396,06

4. Obiettivo di finanza pubblica (Patto di stabilità e Pareggio di bilancio)

La determinazione del saldo finanziario da conseguire, fino al 2015, si ricavava dalla differenza tra entrate finali (primi quattro titoli dell'entrata, al netto delle riscossioni di crediti) e spese finali (primi due titoli di spesa al netto delle concessioni di crediti) calcolato in termini di competenza mista, considerando, per la parte corrente, gli accertamenti e gli impegni e, per la parte capitale, gli incassi e i pagamenti. La determinazione del vincolo di finanza pubblica, dal 2016, ha cambiato impostazione con l'introduzione della contabilità armonizzata; l'obiettivo si determina dalla differenza tra entrate finali (primi 5 titoli dell'entrata, al netto delle riscossioni di crediti) e spese finali (primi 3 titoli di spesa al netto delle concessioni di crediti) calcolato in termini di competenza finanziaria potenziata. Il Comune di Scisciano ha sempre rispettato gli obiettivi previsti dagli obblighi di coerenza con i vincoli di finanza pubblica.

5. Indebitamento

L'evoluzione del debito residuo.

	2013	2014	2015	2016	2017
NUOVI MUTUI ASSUNTI	0,00	0,00	0,00	0,00	0,00
Debito al 31.12	1.881.426,55	1.704.418,33	1.517.932,46	1.321.453,21	1.119.601,73

	2017
Residuo debito finale	1.119.601,73
Popolazione residente	6099
Rapporto tra residuo debito e popolazione residente	183,57

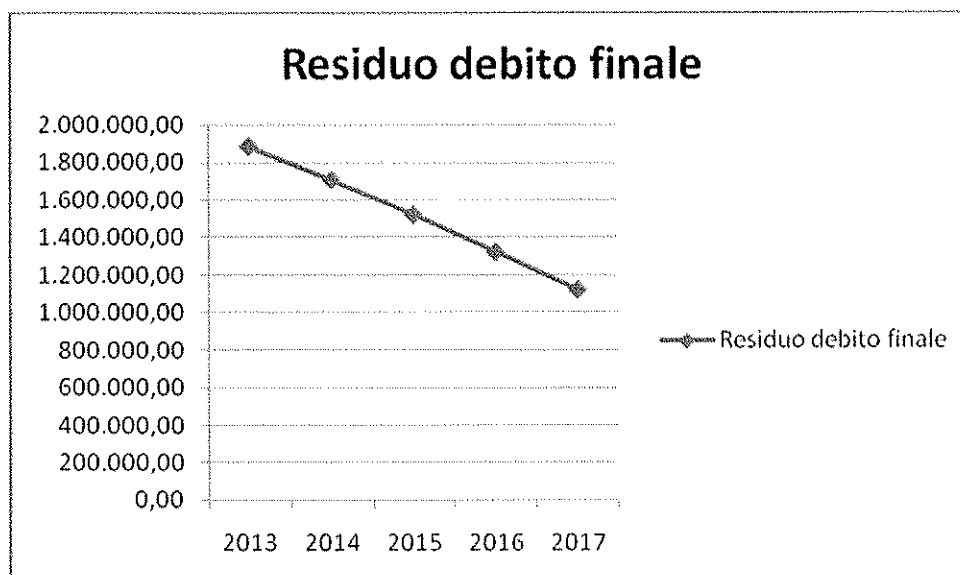

Risulta rispettato anche il limite di cui all'art. 204 del TUEL ai sensi del quale l'importo degli interessi dei prestiti contratti (al netto di eventuali contributi), sommato agli interessi delle fidejussioni, non deve superare il 10% delle entrate correnti del penultimo rendiconto approvato, rispetto all'anno di riferimento.

	2013	2014	2015	2016	2017
Incidenza percentuale attuale degli interessi passivi sulle entrate correnti (art. 204 TUEL)	4,02%	3,48%	2,96%	2,28%	1,90%

L'Ente non ha mai fatto ricorso all'anticipazione di tesoreria (art. 222 Tuel).

Non risulta alcun accesso al fondo straordinario di liquidità della Cassa Depositi e Prestiti spa (art. 1, D.L. n. 35/2013, conv. in L. n. 64/2013).

L'Ente non ha attivato strumenti di finanza derivata.

6. Conto del patrimonio in sintesi.

Anno 2017			
Attivo	Importo	Passivo	Importo
Immobilizzazioni immateriali	3.523,32	Patrimonio netto	13.258.211,11
Immobilizzazioni materiali	23.939.478,93		
Immobilizzazioni finanziarie	7.321,50		
Rimanenze	0,00		
Crediti	4.313.857,90		
Attività finanziarie non immobilizzate	0,00	Fondi per rischi ed oneri	196.287,24
Disponibilità liquide	2.270.075,99	Debiti	5.632.150,97
Ratei e risconti attivi	6.741,42	Ratei, risconti e contributi agli investimenti	11.454.349,74
Totale	30.540.999,06	Totale	30.540.999,06

7. Conto economico in sintesi.

Anno 2017	
VOCI DEL CONTO ECONOMICO	Importo
A) COMPONENTI POSITIVI DELLA GESTIONE	4.102.162,20
B) COMPONENTI NEGATIVI DELLA GESTIONE	4.248.687,50
C) PROVENTI ED ONERI FINANZIARI:	
- Proventi finanziari	0,00
- Oneri finanziari	65.928,32
D) RETTIFICHE DI VALORE ATTIVITA' FINANZIARIE	0,00
E) PROVENTI ED ONERI STRAORDINARI	
- Proventi straordinari	1.044.962,52
- Oneri straordinari	951.124,48
Imposte	58.938,80
RISULTATO ECONOMICO DI ESERCIZIO	- 177.554,38

8. Parametri obiettivi per l'accertamento della condizione di ente strutturalmente deficitario ai sensi dell'art. 242 dei TUEL

		Parametri da considerare per l'individuazione delle condizioni strutturalmente deficitarie	
1	Valore negativo del risultato contabile di gestione superiore in termini di valore assoluto al 5 per cento rispetto alle entrate correnti (a tali fini al risultato contabile si aggiunge l'avanzo di amministrazione utilizzato per le spese di investimento)	SI	NO
2	Volume dei residui attivi di nuova formazione provenienti dalla gestione di competenza e relativi ai titoli I e III, con l'esclusione delle risorse a titolo di fondo sperimentale di riequilibrio di cui all'articolo 2 del decreto legislativo n. 23 del 2011 o di fondo di solidarietà di cui all'articolo 1, comma 380 della legge 24 dicembre 2013 n. 228, superiori al 42 per cento rispetto ai valori di accertamento delle entrate dei medesimi titoli I e III esclusi gli accertamenti delle predette risorse a titolo di fondo sperimentale di riequilibrio o di fondo di solidarietà	SI	NO
3	Ammontare dei residui attivi provenienti dalla gestione dei residui attivi e di cui al titolo I e al titolo III superiore al 65 per cento, ad esclusione eventuali residui da risorse a titolo di fondo sperimentale di riequilibrio di cui all'articolo 2 del decreto legislativo n. 23 del 2011 o di fondo di solidarietà di cui all'articolo 1, comma 380 della legge 24 dicembre 2013 n. 228, rapportata agli accertamenti della gestione di competenza delle entrate dei medesimi titoli I e III ad esclusione degli accertamenti delle predette risorse a titolo di fondo sperimentale di riequilibrio o di fondo di solidarietà	SI	NO
4	Volume dei residui passivi complessivi provenienti dal titolo I superiore al 40 per cento degli impegni della medesima spesa corrente	SI	NO
5	Esistenza di procedimenti di esecuzione forzata superiore allo 0,5 per cento delle spese correnti anche se non hanno prodotto vincoli a seguito delle disposizioni di cui all'articolo 159 del TUEL	SI	NO
6	Volume complessivo delle spese di personale a vario titolo rapportato al volume complessivo delle entrate correnti desumibili dai titoli I, II e III superiore al 40 per cento per i comuni inferiori a 5.000 abitanti, superiore al 39 per cento per i comuni da 5.000 a 29.999 abitanti e superiore al 38 per cento per i comuni oltre i 29.999 abitanti; tale valore è calcolato al netto dei contributi regionali nonché di altri enti pubblici finalizzati a finanziare spese di personale per cui il valore di tali contributi va detratto sia al numeratore che al denominatore del parametro	SI	NO
7	Consistenza dei debiti di finanziamento non assistiti da contribuzioni superiore al 150 per cento rispetto alle entrate correnti per gli enti che presentano un risultato contabile di gestione positivo e superiore al 120 per cento per gli enti che presentano un risultato contabile di gestione negativo, fermo restando il rispetto del limite di indebitamento di cui all'art. 204 del Tuel con le modifiche di cui all'art. 8, comma 1 della legge 12 novembre 2011, n. 183 a decorrere dal 1 gennaio 2012	SI	NO
8	Consistenza dei debiti fuori bilancio riconosciuti nel corso dell'esercizio superiore all'1 per cento rispetto ai valori di accertamento delle entrate correnti, fermo restando che l'indice si considera negativo ove tale soglia venga superata in tutti gli ultime tre esercizi finanziari	SI	NO
9	Eventuale esistenza al 31 dicembre di anticipazioni di tesoreria non rimborsate superiori al 5 per cento rispetto alle entrate correnti	SI	NO
10	Ripiano squilibri in sede di provvedimento di salvaguardia di cui all'art. 193 del Tuel con misure di alienazione di beni patrimoniali e/o avanzo di amministrazione superiore al 5% dei valori della spesa corrente, fermo restando quanto previsto dall'articolo 1, commi 443 e 444 della legge 24 dicembre 2012 n. 228 a decorrere dall'1 gennaio 2013; ove sussistano i presupposti di legge per finanziare il riequilibrio in più esercizi finanziari, viene considerato al numeratore del parametro l'intero importo finanziato con misure di alienazione di beni patrimoniali, oltre che di avanzo di amministrazione, anche se destinato a finanziare lo squilibrio nei successivi esercizi finanziari.	SI	NO

9. Organismi controllati, collegati e partecipati

Società/Ente	codice fiscale	misura partecipazione	ex Dlgs 118/2011				Funzioni attribuite, attività svolte in favore dell'amministrazione o delle attività di SPL affidate
			ente strumentale controllato	ente strumentale partecipato	società controllata	società partecipata	
Agenzia Locale di sviluppo dei Comuni dell'Area Nolana SCPA	04525451219	2,75%				X	Centrale unica di committenza
Ente d'Ambito Sarnese-Vesuviano	94175870636	0,30%		X			Gestione del servizio idrico integrato tramite la controllata GORI SPA
Consorzio ASMEZ	06781060634	0,06%		X			Supporto agli Enti consorziati per l'introduzione delle nuove tecnologie, per il miglioramento delle tecniche di gestione, per l'accesso ai fondi europei, etc...
ASD - Polisportiva Comunale Scisciano	04713021212		X				Attività di sviluppo delle attività sportive e gestione dello Stadio Comunale
Ente Autonomo Teatrale di Scisciano	05558921218		X				Attività di sviluppo delle attività teatrali e gestione del Teatro Comunale

CONCLUSIONI

Sulla base delle risultanze complessive della presente relazione predisposta dal Responsabile del Servizio Finanziario, la situazione finanziaria e patrimoniale dell'ente, vista in un'ottica generale e sulla base dei dati e valutazioni riportati nei punti precedenti, non presenta situazioni di squilibrio emergenti né criticità strutturali tali da richiedere un intervento con carattere d'urgenza. Le conseguenti valutazioni prospettiche e tendenziali, con i possibili provvedimenti migliorativi e/o correttivi, saranno pertanto valutati ed eventualmente adottati con gli adempimenti che fanno capo alla nuova amministrazione, in concomitanza con le normali scadenze di legge.

Scisciano 04 settembre 2018

IL SINDACO

Prof. Edoardo Serpico

A handwritten signature in black ink, appearing to read 'E. Serpico', is written over a horizontal line.